夕刊
臺灣日日新報
五月十九日

帝國陸軍病院船を攻擊既に七隻、九回
暴虐の敵米機、潜水艦

【東京發至急報】大本營發表（五月十九日十一時）
帝國陸軍病院船にして本年初頭より四月末迄の間に米軍飛行機及び潜水艦に依り攻撃を受けたるもの七隻、九回に及ぶ、内あらびや丸、うらる丸、ぶえのすあいれす丸の三隻は損傷を被り戰死傷者を出せり
【註】右船舶は其の船名、船型、噸數、艤装法等の要目に付きいづれも利益代表國を通じ既に敵國側に通告しありたるものなり

油脂工業、造船に將來性
臺灣の近況　長谷川總督談

【東京發】中央と緊密打合せのため上京中の長谷川臺灣總督は十八日總督府出張所において南方基地臺灣の近況につき左の如く語つた
臺灣の動々たる戰果により臺灣六百萬同胞の士氣は甚だ旺盛であつて今般海軍特別志願兵制度の制定が發表されるや陸軍として志願者が殺到してゐる有様である。目下の南方の作戰と建設に當つて臺灣住民の參加協力がその適地適業性を遺憾なく發揮して大きな效果を收めてゐるが……

長谷川總督參內

全比島、希望と感激
バルカス長官談
日本の對比島經濟政策理解

米英の意見對立
カサブランカ方式修正論

米の希望的觀測を谷萩報道部長粉碎

米の國論漸く不安
米軍當局の發表貧弱

對日即時攻勢を米議員要求

反樞軸食糧會議
徒らに空疏な"團結"誇示

アラカン英敗戰史
潰滅した二箇師八箇旅團

イーデン報告を英下院聽取

兵力移動、戰機胎動
東部戰線の獨ソ兩軍

ドネツ中流渡河の赤軍部隊殲滅さる

獨空軍レ市を爆撃

北阿戰英軍の損失二十二萬

敵の神經戰を一笑
ガイダ氏所見を發表

英船五萬噸を獨潜水艦擊沈

國土健民會
國立公園協會を改組強化

人事

重慶極度に狼狽
龐、孫兩將軍の國府參加

共軍馴狭掃蕩

北阿の食糧不足重大化

米の炭坑罷業持ち越し

共榮圈各國

佛國の好誼に感謝
褚國府外交部長談話

佛駐華大使に外交部長謝電

佛祖界還付の細目取極條文

細目取極の內容

佛專管租界の沿革

四億攻略に總進軍
けふ貯蓄關係官會議

財務局では四億國民貯蓄目標突破を目指して奨勵しつゝある際今六百五十萬島民の必勝貯蓄運動強化の決戰態勢を確立、四億貯蓄完遂の完璧を期する爲め、十九日午前十時より臺北市内明石町財務局會議室で貯蓄奨勵主務課長會議を開催、中嶋財務局長を始め林金融課長、田邊、社會課、大野、小谷、丸山、永井、各事務官、山口、信部より林保險課長、東郷、岩切各氏、皇民奉公會中央本部より加藤參事、各州廳より米麥課長等出席し、各州廳貯蓄奨勵主務課長並に保官其の他多数出席、定刻開會、皇民奉公會の命を述べ次いで中嶋財務局長は次の如き挨拶を述べた後、局長席に着き議事に移り、左記の打合事項

一、昭和十八年度本島國民貯蓄増強方策綱

二、昭和十八年度國債及戰時債券消化方策

三、貯蓄債券公債（五月中に全島官公衙に配布）

四、本島國民貯蓄十億圓突破記念行事實施要綱

五、昭和十八年度國民貯蓄實施豫定計畫

に對し協議を遂げ更に特に要望事項を述べ、四億國民貯蓄の完遂に萬全を期することゝした

一、貯蓄實施及報國債券賣上狀況に關する件

三、昭和十八年度國債引受計畫に關する件

四、四億國民貯蓄加入運動實施要綱に關する件

五、郵便貯金に關する件

六、昭和十八年度國民貯蓄實施豫定計畫に關する件

戰ふ決意で目標突破
中嶋財務局長の挨拶

大東亞戰爭を勝ち拔くが爲には何を措いても直接戰力の增強と之を基礎づける生産力の擴充を行ふことが必要であり、從つて今後に於ける國家資金とは挙げて直接に之に充當する資金である、而して戰時經濟政策の運營上國民經濟秩序の維持を確保し健全なるインフレーションの危險を避けながら右の所要資金を調達するが爲には國民貯蓄の

増強 は現下の經濟金融政策中にあつて最も緊要とせらるゝ所である……

邁進 してゐるのであるが……

重點 は四億貯蓄の達成に……

護國神社に燈籠
獻燈式を擧行

米穀增産の第一線に日夜奮闘しつゝある瑠公水利組合では組合創立十五周年記念事業として臺灣護國神社に對し燈籠一對を獻納し其の獻燈式を擧ぐべく二十九日午前十一時半より中林技師その他關係者、州から名取土地改良課長、臺北瑠公水利組合員その他來賓多數列席の下に獻燈式を擧行した

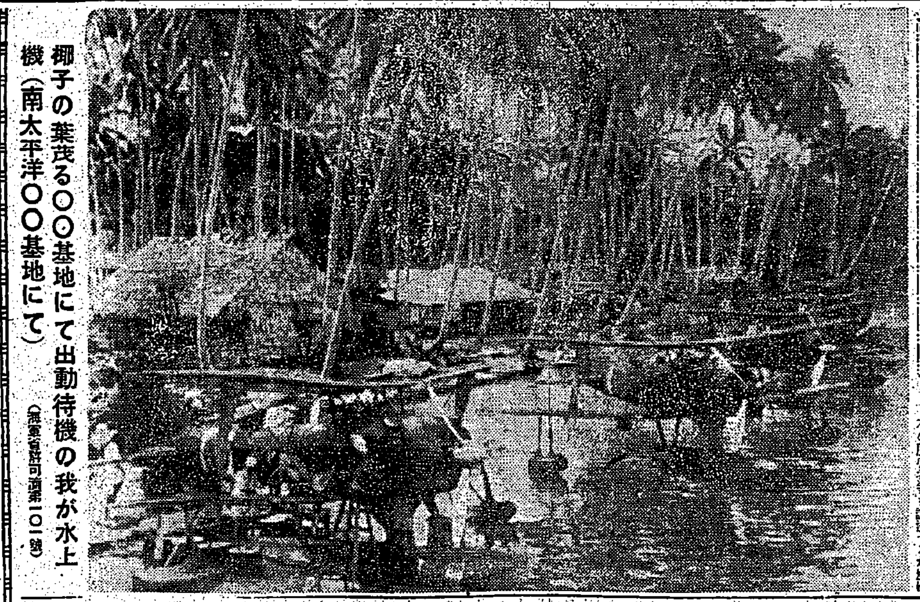

椰子の葉茂る○○基地にて出動待機の我が水上機（南太平洋○○基地にて）（海軍省許可濟第一〇一號）

漂流する海上に
從容「君が代」歌ふ
これが戰ふ"海軍魂"だ（三）

太平洋上に幾々の勝利を收穫した勇士たちが激戰のあとを顧みながらしかも微塵の自負もなく戰友の功をのみ語へて……

○○大尉　わが航空隊は敵から非常に恐れられてゐてわが……

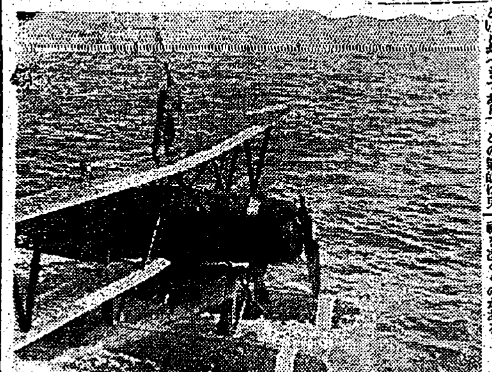

○○中尉　……

○○兵曹長　……

內地の新構想研究
青少年運動猛展開
上京の山本總長語る

【東京支局特電】決戰下の臺灣現下の絶ゆる推進力となつてゐる皇民奉公運動は內地の大政翼贊運動と呼應して六百五十萬島民が一丸となつて決戰態勢に即應した……

事變以來十億突破
六月下旬　記念行事を展開

……

本島國民貯蓄十億圓突破記念行事實施要綱

國貯實施豫定計畫

十八年度國民貯蓄行事實施豫定計畫

五月　貯蓄債券公債……

六月　本島國民貯蓄十億圓突破記念行事

七月　貯蓄強調週間……

八月　……

十月　……

十一月　……

十二月　……

一月　……

二月　……

三月　……

郵貯一億突破 記念參拜

臺北臨時州會
廿一日開く

緊急藥を必ず確保
瀬尾衛生局長　醫藥物動を語る

【東京支局】……

大山食糧課長
新竹州下巡視

堆肥の增産へ
梁井知事督勵

世界一の綠地帶
福岡の都市計畫

皆泳運動を猛展開
先づ指導者を錬成す

海軍志願兵制
感謝の講演會

待望の住宅が出來ます
申込は早く住宅營團へ

警報の場合モンペ着用

錦で白衣の勇士慰問

人蔘や茶殼で軍馬を慰問

歡喜の汕頭

住所不明の遺族 通報せられよ

新高山、勝乘り

九月目取組

陸軍少年諸學校の生徒募集一部變更

臺灣醫學會五月例會

川內茂義氏

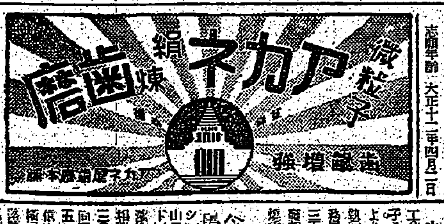

今夜の番組

明朝の番組

後三國志
（出師の巻）(100)
吉川英治作
矢野橋村畫

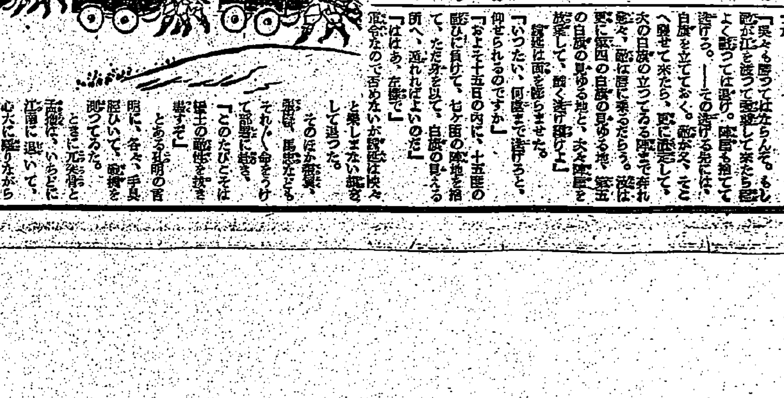

結核患者に
快報！
努力三十年・遂に完成す
ホシ 結核専門薬
各地藥店にあり
東京・五反田
星製藥株式會社
クスリはホシ

父陸軍少尉正七位川內茂義儀豫而病氣療養中ノ處昨十八日午後五時五十分死去致候間此段謹告仕候
追テ葬儀ハ二十日午後三時三橋町葬儀堂ニ於テ執行可仕候
昭和十八年五月十九日
臺北市東門町二ノ六〇
嗣子　川內茂郎
妻　川內峯子
親戚　川內龍
　　　川內弘
　　　海源男

日本糖業聯合會臺灣支部總務部長川內茂義殿昨十八日午後五時五十分逝去被致候間此段謹告申上候
昭和十八年五月十九日
日本糖業聯合會臺灣支部

臺灣日日新報
本日夕刊共六頁

度重なる米英蠻行 人道の根本義蹂躙

堀情報局第三部長痛擊

【東京電話】大本營發表の如く度重なる敵米英のわが病院船攻擊に對してはその都度外務當局より嚴重な抗議を行つたが情報局堀第三部長は十九日左の如き談話を發表して敵の卑劣なる行動を鋭く指摘した

堀情報局第三部長談

大東亞戰爭勃發以來敵國米英兩國のわが方官民に對する卑怯陋劣なる非人道的行爲に對してはわが方において、その都度これを指摘抗議し來つたところであるがその後戰局の不利に逆ふ(?)するや米英側の非軍事施設に對する不法攻擊等その不法行爲はますます猛烈となり殆ど止まるところを知らざる有樣である、殊に本年に入つてからの敵飛行機及び潜水艦による帝國病院船に對する

盲爆は いよいよその件數を增すのみであるが、しかも之ら暴行が絕對に敵側の責任回避を許さざる狀態の下に行はれた不法の暴行なることは次の事實によつて明々白々である、即ちこれら病院船の船名はいづれも病院船としてその就航前十分なる時日の餘裕を以て且つ正規の國際的手續きを經て敵國側に通告せられてをり又各船とも條約所定の明瞭なる標識を附してゐたのであつて、しかも攻擊を加へられた當時の四圍の狀態は例外なく前記標識により當該船が人道的使命に從事する船であることを明瞭明確に認識し得る狀況であつたのである、右は爭ふべからざる事實であつて敵側がこれら病院船に對して暴虐の攻擊を加へたことは明々白々である、萬一敵國側がこれら病院船を認識し得なかつたといふが如き、又病院船不攻擊の訓令を發し居れりといふが如き一片の遁辭を以てその責任を回避し得と信ずるならば自己を欺き世を欺くこれより甚だしきはない、敵米英のかかる行爲は啻にジュネーヴ條約の原則を無視し適用する條約の違反たるのみならず

人道の 根本義を蹂躙する許すべからざる罪惡たることはここに議論の餘地がない、抑々敵米英側は口を開けば常に人道を高唱し國際義務の尊重を主張し、恰も自國はなんら不法行爲等は犯し得ざるが如く主張するのであるが彼等の諸言が如何に虛僞そのものであり、又その言行の如何に破廉恥的僞善と矛盾の連續であるかはこれらの事例が最も雄辯にこれを物語つてゐる、帝國政府においては敵側の重なる暴行に對し過般利益代表國を通じ重ねて米英兩國政府に對してそれぞれ嚴重なる抗議を行つた、攻擊を受けた帝國病院船船名攻擊を受けた當時の狀況及びその被害等は左の通りである

一、本年一月四日ラングーンに入港のため港內を徐速航進中のあらびあ丸は敵機コンソリデーテッド型三機の爆擊を受けた敵機は數回低空飛行をなしつつ爆擊を反復し十數發の爆彈を投下いづれも同船より十數米內外の至近彈であつた、右により同船に若干の損害を生じた、當時快晴雲高五千米以上、視界は極めて良好であつた

二、本年一月三十日午前四時二十分ラバウル港外を航行中のありか丸に對して敵二機來襲し先づ爆彈四個を投下し（右舷後方に落下）次で機關銃掃射をなした、損害なし、當時同船の夜間標識は完全に點燈してあつた

三、本年[illegible]……

[illegible]

米英に嚴重抗議提出

非人道の病院船攻擊

【チューリッヒ十八日發同盟】帝國政府は反樞軸軍航空部隊及び潜水艦の非人道的な病院船攻擊に關し米英國政府に抗議を提出する[illegible]に決定、マドリード駐剳公使館はスペイン政府を通して米國政府に、ベルン駐剳公使館は六日午後六時スイス政府を通し英國政府に抗議通牒を提出した、右通牒は十二日英國政府に回達されたが通牒によつて帝國政府は一月四日あらびや丸、一月三十日ありか丸、三月四日[illegible]……

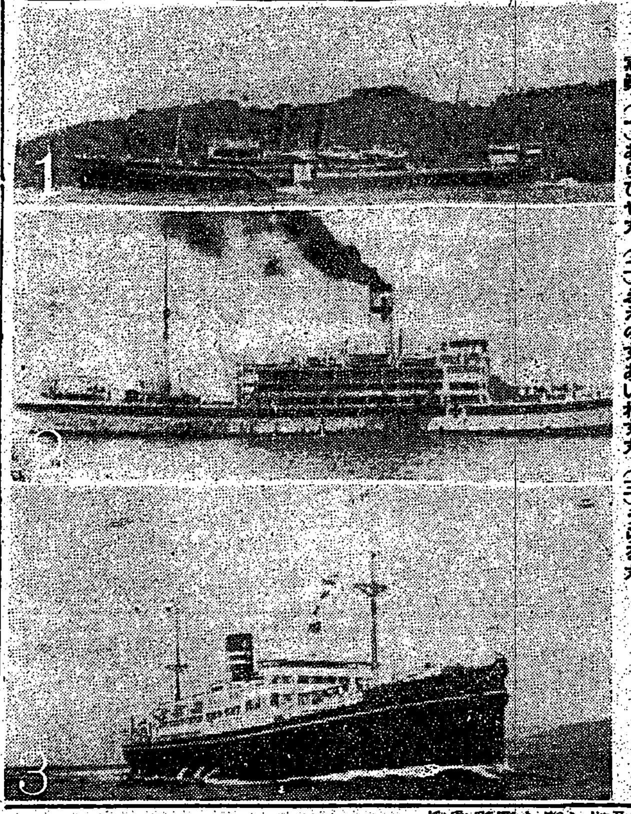

寫眞（一）あらびや丸（二）ぶえのすあいれす丸（三）うらる丸

鬼畜米英の暴擧

人道の敵、擊滅あるのみ

[illegible]

明確なる不法攻擊

國際法違反 前原教授談

[illegible]

輿論緩和に大童

アッツ島、米海軍戰況發表

【ブエノスアイレス十八日發同盟】アッツ島の戰況については[illegible]……

長谷川總督會談

內相、海相を訪問

[illegible]

建甌飛行場を猛爆

米空軍最前線基地粉碎

【○○基地十九日發同盟】我が荒鷲部隊は十九日絕好の爆擊日和に惠まれ大擧在支米空軍最前線基地たる建甌飛行場を急襲、又もや多大の戰果を收めた、即ちこの日我が新鋭爆擊機の大編隊は○時○○基地を進發堂々の隊形を整へて建甌飛行場に殺到し猛烈なる敵對空砲火を冒しつつ敵飛行場に對し急降下爆擊を加へ修理中の滑走路に全彈を命中せしめこれを[illegible]……

常德、德山を連爆

【○○基地十九日發同盟】わが荒鷲部隊は去る十二、三の兩日に亙り[illegible]……

洞庭湖作戰に 重慶動搖甚大

【ブエノスアイレス十八日發同盟】ニューヨーク來電＝ニューヨークタイムス紙は十八日の紙上に[illegible]……

重慶の捏造放送

重慶抗戰の貧困

孫連仲自殺的戰爭指導

[illegible]

北阿戰

[illegible]

內政部長會議終る

[illegible]

文部省所管

[illegible]

徐州大會戰五周年

嚴かに日華合同招魂式

[illegible]

新建設偉大な一段階

在徐州笹路部隊長談

[illegible]

ニューギニア爆擊

[illegible]

非軍事施設を盲爆

反樞軸空軍"高價な攻勢"

[illegible]

反樞軸機廿七擊墜

擬裝爆彈投下 反樞軸空軍盲爆

獨機英本土爆擊

吉田司令長官 舟山島方面視察

谷駐華大使 汪主席訪問

人事

けふの官報

[illegible]

臺灣の獨學青少年諸君へ……
自宅で習へる 一年三ケ月で中學全科卒業
中學講義錄
見本無代進呈
東京市牛込若松町十二號 東京豫備學校

河出書房・新刊 東京・日本橋・通三ノ一

應用積分方程式論 東大教授 理學博士 日高孝次著 A5判三〇〇頁 定價六・五〇
本書は理論篇・應用篇・數値解法の三部よりなるもので特に應用方面の資料を豐富に採り入れて、積分方程式の有する寂義及び之を解く方法に專ら主力を注いで詳解し實技に携はる人々の參考に供した。下旬發賣

統計數値表 I 統計科學研究會編 A4判三〇〇頁 價未定
從來の類書には最近著しく發展し來つた小見本の理論に必要な諸表が缺けてゐた。本書はこの缺を補ひ日常統計を行ふに最も必要と思はれる內外の諸表を取纏め且つ諸方面に於る應用な實例を加へた。下旬發賣

演劇論（全五卷）第四回配本 第三卷 西洋演劇思潮 價二・七〇 下旬發賣
—目次— 古代劇…新關良三 中世文藝復興劇…中野好夫 古典劇…遠藤愼一 浪漫劇…成瀨無極 寫實劇…川口篤 現代劇…山本修二
既刊書目錄進呈

中川清著 古典ギリシアの精神（B6判三〇二頁）價二・五〇 下旬發賣
本書は古典ギリシアの諸思想家の學說を通して、その精神を哲學的考察のもとに明確に理解せんと企圖したものである。本書に於ける著者の冷靜な學的探求は以つて我が古典精神の把握にも、幾分かの示唆と深い感銘を與へるであらうと信ず

尾崎士郎 歸還第一作
戰影日記
比島作戰從軍記錄
B6判・三七〇頁 價二・三〇 〒二〇 下旬發賣
陸軍報道班員として比島作戰に參加せる著者が、バタアン・コレヒドール攻略戰より全島戡定に至るまでの征旅を、戰鬪及び宣撫工作の兩面から餘すところなく描破した、戰陣一ケ年の從軍記錄珠玉篇
＝重版出來＝
青春紀聞 尾崎士郎著 價二・三〇 〒二〇
日蓮 尾崎士郎著 價二・〇〇 〒二〇
起てよ印度 野口米次郎著 價三・二〇 〒一五
かの子の記 岡本一平著 價二・三〇 〒二〇
小學館 東京市神田區一ツ橋 振替東京四五〇一七

理學博士 渡邊義勝著 新刊
最小自乘法及統計 B5判568頁 價約12.00 送.80
斯法の原理及び應用の兩面から著者が日頃省察せる結果を蒐集して纏せるもの。內容は應用數學の見地より確率論、最小自乘法、實驗式及び統計を主材とせるものであるが、理論及び計算法に關する諸定理諸公式は證明に必要に應じて明解に記述し、從つて實用・解析或は實驗工學の內容を包括してゐる。

東大教授 東大講師 牧隆泰著 新刊
農業工學 A5判368頁 價14.00 送.60
本書は土地改良開發を主目的とする農業土木を中心とし、之に改良開發地の農業施設用地增進に關する事項を網羅せしめ、從つて本邦內地及び南方共榮圈に適用し得べきこの方面の智き知識を最も平易に說いたものである。

川口虎雄外五氏共著 改版
土木工學 下卷（土工・基礎工）A5判774頁 價約9.10 送.80

東京日本橋通 振替東京5番 丸善

新刊 東京商大教授 山城章著
配給原價計算 價六・五〇 〒六〇 六月下旬發賣
統制經濟は製造原價計算のみならず配給經營計算の標準化へ及ばねばならぬとの見地から費用計算の規範・配給利潤の限界・プール計算等の諸問題の解決を迫る近來の名著。會計學大系第三回發賣

新刊 小樽高商教授 南亮三郎著
人口原理の研究 價六・〇〇 〒六〇 六月下旬發賣
人口の原理的認識の成果を經濟學・統計學・社會學・生物學の各領域に亙つて學史的に究明し、人口政策民族國家發展の基本原理として體系づけたる勞作。

新刊 新版 民族日本歷史（第三卷）（封建編）白柳秀湖著 價三・五〇 〒六〇
大化新制以後の內憂外患の重大性、奈良・平安期の東北地方へ侵入の異族の考證・武士の本質と鎌倉幕府の根據等に該博獨創の識見を示す版。五月下旬發賣

民族日本歷史（建國編）白柳秀湖著
統制會社論
民族日本歷史（王朝編）白柳秀湖著
商業通論
白柳秀湖著 日本經濟沿革史
東京・京橋 第一相互館 千倉書房 振替東京九七八 電話京橋(56)三七二六

社説

印度作戰の主動性を確保

從來の研究方向一擲
臺灣工研の決戰態勢
全機能顯現に期待

十八年度事業實行計畫

△有機化學工業部

△無機化學工業部

△化學分析部

△醱酵工業部

水產へ拍車
漁業組合員錬成等附議

今期製糖終了す 減產
原因、天候不順にあり

17033048擔

四億貯蓄方策成る

本島國民貯蓄增加總目標

個人貯蓄總目標額の樹立

種類別貯蓄增加目標額

貯蓄增强方策

決戰貯蓄意識昂揚

國債、債券四千萬圓
消化方策を樹立す

土地收用規則强化

蘇澳造船事業開始式

臺灣貿易會

落花生搾油事業の勃興

臺北州下市長郡守署長會議

第十七回戰時金融債券發行條件

北門郡堆肥增產好成績

盡忠ぞ范一門の譽
聖戰の華と咲いた四十八勇士
生みの親が語る軍國家庭

私 忠 貯

晴の對面終へて臺灣遺族部隊歸る

皇奉へ若人鍛ふ
第一種訓練發會式擧行

話せ日本語
國語常用へ奉仕の援軍

高砂義勇隊遺族弔問

皇奉地方支部の[illegible]

銃後女性の活動を畏し皇后陛下御覽

幼兒に御微笑

誓って勤勞を充實
小泉厚生大臣謹話

八日目勝負

臺灣財界指標（四月）
（單位千圓△印減少）

		本月	前月比	前年同月比
臺灣銀行券發行高	月末殘高	304,014	13,109	61,372
	月中最高	304,014	12,118	61,372
	月中平均	294,427	9,907	57,637
	月中最低	287,845	9,002	55,680
郵便貯金（月末）		98,187	3,519	27,239
銀行勘定（月末）	預金	502,417	4,091	111,119
	貸出金	622,783	9,359	88,336
手形交換高		92,919	△19,663	△3,494
臺北物價指數	前大戰前基準	312,98	—	16,93
	事變前基準	168,20	—	9,15
新設	社數	—	—	—
	資本金	—	—	—
解散	社數	—	—	—
	資本金	—	—	—

東京無線技術學校 校長 高田留吉

無線講義

製圖講義

水道管 排水管 工場用送水管 集水管 一般下水管 鉄管に優る ○○パイプ

一、女事務員 若干名
二、タイピスト 一名
日本自動車株式會社臺北出張所

株式名義書換停止公告 臺灣拓殖株式會社

淋疾 特異の深達性 二段殺菌療法
特殊の殺菌力
ケンゴール ブラオンギン

高血壓中風にヤギクラミン

高血壓 一歩手前がこれ
頭重、不眠、耳鳴、舌もつれ
手足のシビれに油斷は禁物!!
はては恐しい中風、半身不隨に
最新學説 急所（血壓中樞）の故障を止める
特殊ホルモン補給療法とは？

かぜねつ頭痛にネッサル

婦人疾患に油斷は禁物です
惠乃玉

同化性V・B₁と3消化酵素の複合効果
ともかわ 錠劑
快適な便通 睡眠
便秘すると頭重 不眠・眩暈など感じますが……
その根本原因は腸管蠕動運動の障碍若くは弛緩にあるのです
わかもとは獨特の細胞賦活作用により、衰憊せる腸管組織細胞に活力を與へます。
ぜひ空瓶を
一日數錢

銃後女性の活動を畏し皇后陛下御覽
陸軍造兵廠等に行啓

【東京電】畏くも皇后陛下には決戰下銃後女性の活動について深き御心を寄せさせ給ひ、さきに全國の既設産業工場等の御視察を仰せ出され[illegible]十九日東京陸軍造兵廠、東京第一陸軍造兵廠、凸版印刷株式會社板橋工場の御視察あらせられた[illegible]

皇后陛下にはこの日午前九時二十五分宮城御出門、東京特別衞生地區保健館に行啓[illegible]

光榮を奉體增產へ
東條陸軍大臣謹話

【東京電】東條首相謹話[illegible]

濛々たる煙の中に
畏し御熱心に防訓御覽

【東京電】この日台臨の光榮に浴した隣組防火群[illegible]

決戰下の作業御覽
光榮の凸版印刷板橋工場

【東京電】陸軍造兵廠御巡覽を終へさせられた[illegible]

民防空に御仁慈
安藤內務大臣謹話

【東京電】安藤內務大臣謹話 畏くも皇后陛下におかせられましては[illegible]

幼兒に御微笑
造兵廠保育所等御巡覽

【東京電】[illegible]

學童の健康を御下問
光榮の東京特別衞生地區保健館

【東京電】畏くも[illegible]

誓って勤勞を充實
小泉厚生大臣謹話

【東京電】小泉厚生大臣謹話 畏くも[illegible]

「士やも名を樹しなて萬世に」

"士やも空しかるべき萬代に語りつぐべき名は立てずして"まことに男として比類なき兵士に生れては、皆見なくとも、すめらぎの御爲め、國のため、彼らに御生涯を捧ぐ[illegible]

[illegible]

陸軍志願兵は斯く鍛へる

[illegible]

朗々聞ゆる戰陣訓
肝に銘ず父の激勵
若櫻へ訓練の明け暮れ

昭和十六年六月、感激の陸軍特別志願兵制度が本島に施行と決定した。[illegible]

「死生を貫くものは崇高なる獻身奉公の精神なり……心身一切の力を盡し從容として悠久の大義に生くるを悦びとすべし」朗々と[illegible]

[illegible]

流汗淋漓の猛訓練
旺盛極まる攻擊精神

[illegible]

生死越えた戰友愛
相携へて盡忠一路

[illegible]

選ばれし者志願兵
我死なん軍旗の下

[illegible]

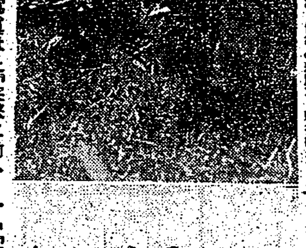

各個教練に於ける輕機手の猛訓練【寫眞は上「突擊に前へ！」中「撃て！」下「捧げ銃！」】

ナリスミルキー
男子の髭剃後に好適 液體整肌クリーム お肌の强力榮養素

八日目勝負

【東京電】[illegible]

一、女事務員 若干名
一、タイピスト 一名
日本自動車株式會社 臺北出張所

人ヲ求ム
一、タイピスト 若干名
一、大工 若干名
東京芝浦電氣株式會社 臺北工場

守衞募集
一、勤務場所 海南島
一、採用人員 若干名
一、資格 [illegible]
石油聯合株式會社 臺北事務所

第十四回決算公告

第參期決算公告
新亞香料株式會社

今日の映畫と演藝
大世界 台灣劇 新世界 芳乃館 芳明館 城南映劇 萬華劇場 大平館 第三世界 基隆世界館
臺北州合同興行會社

基隆の映畫
基隆劇場 中央劇場 旭劇場

新笑演舞隊一行 歌謠曲 舞踊 輕喜劇 漫才 ツバメ樂園出演 榮座

東寶國際館

募集
一、女事務員 內地人女學校卒業者
一、守衞
面會日 五月廿一日
臺灣乾電池株式會社

海軍通辯(北京語)募集
臺北在勤海軍武官府

講習生募集
第三回 女子事務員養成講習會
臺北事務員養成講習所

臺南春競馬
五月二十一日(金)二十二日(土)二十三日(日)
臺南州畜產會

藤原雅一著 蚊とり線香並除蟲菊製品一般製造法 定價七圓 送料六十錢
紅華堂出版部發行

撃ちてし止まむ
新發明の防臭劑の出現！
ワーミン芳香油
發賣元 佐野商行

明るい印刷 精美堂

株式名義書換停止公告
臺灣拓殖株式會社

公告
大南澳移民信用組合

父 末永龜太郎 儀 五月十八日午前零時急病にて逝去致候 茲に生前の御厚情を拜謝し此段謹告仕候
男 末永順亮 末永マサ 大中道菊代 砂田隣太郎

母 林呂氏滄 儀
男 林輝玉 林輝義 林輝日 林輝庚 孫 曾孫 遺族一同 親族親戚友人一同

會葬御禮 平井彥太郎
會葬御禮 田中八郎
告別御禮 父 熊谷信一
弔慰式御參列拜謝仕候 臺灣水產工業株式會社
會葬御禮 晉成今朝太郎 親戚一同

海軍記念日を飾る
大東亞海戰畫街頭展覽會
高雄の學徒

【高雄電話】大東亞戰下一億國民が大なる感激を以て迎へる第三十八回海軍記念日は愈々旬日の内に迫つた。

盛大な慶祝大會
高雄市役所廣場前で

征かん海の志願兵
屏東の感謝大會盛況

臺南の感謝講演會
感銘、無敵海軍を讃美

謝禮金を空の防人へ獻金

義勇隊員遺族を弔問

胸躍る感激の對面
嘉義市遺族近く北上

英靈に感謝の祈念
各戸に國旗掲揚のこと

臺南州市長郡守署長會議
二日目多大の成果

戰爭科學の躍進

生産方式の改善 (2)
能率の飛躍増進　前進作業方式考案

佐々木渉氏談

水谷藤吉氏談

淡水郡の産業道路見事完成

海軍志願者殺到
北港郡で感激の爆發

臺南市藝能奉公團結成打合
健全娯樂の普及へ

海軍へ拓南塾生歡喜
烈々、血書の歎願

海への決意新た
南投郡民感激の講演會

耕地防風林造成
管理の萬全を圖る

南方建設に挺身
徐君惜しくも散る
勞務奉公團

嘉義市特設勤勞團創設
南方建設に奉仕

天晴れ義勇隊員
赤誠を母に託して出征

南投郡の國民貯蓄

貯蓄戰完勝を誓ふ
嘉義郵便局員神社參拜

臺中州奉壯團長打合

山地資源供出へ
臺東で高砂族が協力

軍人援護に重點
嘉義郡日婦事業計畫

臺中州亞麻栽培面積九千甲歩

高雄州青少年團役員

山岸廳長復歸

防諜壁新聞の募集規定

淡水魚増殖へ
新竹で養魚池調査

配給の適正
臺中奉壯が懇談會

青少年の資質向上へ
臺中で錬成會

日婦汐止街分會總會

屏東の日婦幹部が建艦獻金募集

ラジオ

赤誠の獻金

軍司令部（五月十八日受）
國防獻金

海軍武官府（五月十六日より十八日迄受）
國防獻金

恤兵金

獻品

建艦獻金

恤兵獻金

恤兵品

本日小說休載

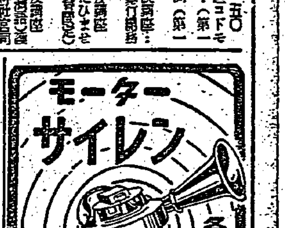

頭痛
ハセロスール
鎮痛・鎮痙・鎮靜
殊に……
心身過勞
倦怠時の
頭痛症狀
に有効！
腦血管の病的緊張と痙攣を解き腦血流を圓滑ならしめて頭痛症狀を輕快せしめる
鹽野義商店

賣藥卸
深田順弘堂

◎工業用銀鑞◎
山口商會

高級案内
事務
女事務
求職
仲居
女中
職人
女中
通信
市內
女店
歯科
女子
守衛
內地
女中
監督
家賃
貸議
貸間
轉廢
寫眞
中古カメラ
コンマーシャル
喘息
梅肉
蟲下し
引越
引越
荷造
陸上
京薬
玄米
化粧
冷藏
刀劍
特許